a Județeana
MUREȘ
TIRGU-MUREȘ

Proletari din toate țările, uniți-vă!

Sportul

ZIAR AL CONSILIULUI NAȚIONAL PENTRU EDUCAȚIE FIZICĂ ȘI SPORT

ANUL XLII – Nr. 11 355 | 4 PAGINI – 50 BANI | Marți 24 iunie 1986

Sub președinția tovarășului

NICOLAE CEAUȘESCU

ieri a început

PLENARA COMITETULUI CENTRAL AL PARTIDULUI COMUNIST ROMÂN

Sub președinția tovarășului Nicolae Ceaușescu, secretar general al Partidului Comunist Român, au început, luni 23 iunie, lucrările Plenarei C.C. al P.C.R.

La propunerea Comitetului Politic Executiv al C.C. al P.C.R., plenara a adoptat, în unanimitate, următoarea ordine de zi :

1. Programul privind înfăptuirea obiectivelor stabilite de Congresul al XIII-lea al Partidului Comunist Român pentru dezvoltarea intensivă a economiei naționale în perioada 1986—1990 ;
2. Programul cu privire la perfecționarea sistemului de finanțare și creditare a activităților economice și a normativelor economico-financiare ;
3. Proiectul Planului național unic de dezvoltare economico-socială a Republicii Socialiste România în cincinalul 1986—1990 ;
4. Proiectul Planului de dezvoltare a agriculturii, industriei alimentare, silviculturii și gospodăririi apelor în perioada 1986—1990 ;
5. Raportul cu privire la aplicarea prevederilor Legii sistematizării teritoriului și localităților urbane și rurale ;
6. Probleme organizatorice.

La lucrările plenarei participă, ca invitați, cadre cu munci de conducere în aparatul de partid și de stat care nu sînt membri ai C.C. al P.C.R.

În deschiderea lucrărilor plenarei, tovarășul NICOLAE CEAUȘESCU, secretar general al Partidului Comunist Român, a rostit o amplă cuvîntare.

Magistrala cuvîntare a secretarului general al partidului a fost urmărită cu deosebită atenție și viu interes, cu deplină satisfacție și unanimă aprobare, fiind subliniată, în repetate rînduri, cu puternice aplauze. Participanții la plenară au dat expresie înaltei aprecieri față de acest document programatic, care, pe baza unei analize cuprinzătoare și aprofundate, stabilește, cu clarviziune și cutezanță revoluționară, căile și direcțiile de acțiune pentru realizarea în cele mai bune condiții a marilor obiective de dezvoltare economico-socială a României în actualul cincinal și în perspectivă.

S-a trecut, apoi, la dezbaterea în plen a problemelor înscrise pe ordinea de zi. Au luat cuvîntul tovarășii Marin Enache, Pavel Aron, Mihai Marina, Vasile Bărbulescu, Ion Pavel, Alexandru Necula, Ștefan Rab.

În cursul după-amiezii, plenara și-a desfășurat lucrările în cadrul Comisiei pentru probleme de industrie, agricultură, investiții-construcții, transporturi, export și circulația mărfurilor, Comisiei pentru proble-

(Continuare în pag. a 4-a)

La invitația tovarășului

NICOLAE CEAUȘESCU

și a tovarășei

ELENA CEAUȘESCU,

ieri a început vizita oficială de prietenie a tovarășului

ARISTIDES MARIA PEREIRA,

secretar general al Partidului African al Independenței din Capul Verde, președintele Republicii Capului Verde,

împreună cu tovarășa

CARLINA FORTES PEREIRA

La invitația tovarășului Nicolae Ceaușescu, secretar general al Partidului Comunist Român, președintele Republicii Socialiste România, și a tovarășei Elena Ceaușescu, luni, 23 iunie, a sosit la București tovarășul Aristides Maria Pereira, secretar general al Partidului African al Independenței din Capul Verde (PAICV), președintele Republicii Capului Verde, care, împreună cu tovarășa Carlina Fortes Pereira, efectuează o vizită oficială de prietenie în țara noastră.

Vizita conducătorului partidului și statului din Republica Capului Verde se înscrie ca un moment important în cronica relațiilor de prietenie, colaborare și solidaritate militantă dintre partidele, statele și popoarele noastre, ce și-a găsit expresie în sprijinul larg și multilateral acordat de România socialistă luptei anticolonialiste, de eliberare națională a poporului din această țară.

Ceremonia primirii oficiale a înaltului oaspete a avut loc pe platoul din fața Palatului Republicii, într-o atmosferă sărbătorească.

Numeroși oameni ai muncii au făcut tovarășilor Nicolae Ceaușescu și Aristides Maria Pereira, tovarășei Elena Ceaușescu și tovarășei Carlina Fortes Pereira, o călduroasă manifestare de stimă și prețuire.

Ora 17,00. În aplauzele celor prezenți în Piața Republicii, împodobită cu drapelele de stat ale celor două țări, tovarășul Aristides Maria Pereira și tovarășa Carlina Fortes Pereira sînt salutați cu prietenie și cordialitate de tovarășul Nicolae Ceaușescu și tovarășa Elena Ceaușescu.

Ce doi conducători de partid și de stat și-au strîns cu căldură mîinile, s-au îmbrățișat. Cu aceeași cordialitate s-au salutat tovarășa Elena Ceaușescu și tovarășa Carlina Fortes Pereira.

În întîmpinarea solilor poporului din Republica Capului Verde, se aflau, de asemenea, membri și membri supleanți ai Comitetului Politic Executiv al C.C. al P.C.R., secretari ai Comitetului Central al partidului, membri ai Consiliului de Stat și ai guvernului, generali, alte persoane oficiale.

O gardă militară, aliniată în cinstea sosirii înaltului oaspete, a prezentat onorul. Au fost intonate imnurile de stat ale celor două țări.

★

Tovarășul Aristides Maria Pereira, secretar general al Partidului African al Independenței din Capul Verde, președintele Republicii Capului Verde, și tovarășa Carlina Fortes Pereira au făcut, luni după-amiază, o vizită protocolară tovarășului Nicolae Ceaușescu, secretar general al Partidului Comunist Român,

(Continuare în pag. a 4-a)

Însemnări pe marginea unei semnificative competiții rezervate tineretului

ACTUALELE SPERANȚE POT DEVENI CERTITUDINI ALE GIMNASTICII

Reunind 60 de sportive și 56 de sportivi în trei reuniuni desfășurate în Sala Sporturilor din Cluj-Napoca, „Cupa speranțelor" la gimnastică sportivă, întrecere deschisă performerilor fruntași de la toate categoriile de clasificare, cu excepția maeștrilor,

JUNIORII LA PORȚILE AFIRMĂRII

a fost în măsură să ne ofere suficiente elemente pentru a aprecia prezentul și, mai ales, perspectiva celor mai autentice talente ale gimnasticii noastre sportive. Să specificăm din capul locului că, la băieți, succesul pe echipe repurtat de C.S.Ș. nr. 7 Dinamo, la o distanță foarte mare de cea de a doua clasată, este pe deplin meritat, bucureștenii avînd în competiție un număr record de concurenți — 11. La feminin, o victorie concludentă pentru C.S.Ș. Triumf, cu numai 6 sportive în disputa pentru locurile fruntașe, dar cu numeroase locuri pe podium.

Fără îndoială, finalitatea acestui concurs rezidă, în ultimă instanță, în propulsarea cît mai multor elemente de certă valoare în arena competițională de vîrf. Prin această prismă, „Cupa speranțelor" din acest an a evidențiat, pe de o parte, calitățile binecunoscute ale unor gimnaști ca **Nicolae Bejenaru, Radu Bora, Florin Gheorghe** sau **Cătălin Șerbănescu**, la băieți, sau **Liliana Stanciu**, în întrecerea fetelor. Pe de altă parte, cele trei zile de concurs au adus în prim-plan tinere și tineri gimnaști despre care, cu siguranță, vom avea prilejul să scriem laudativ și în viitor. Ne gîndim, de pildă, la **Felicia Feier, Luminița Zăvod, Mihaela Ciobanu, Eugenia Popa, Nicoleta Toma, Mihaela Iojiban, Maria Știac** sau **Corina Popa**, fete care — pregătite cu grijă și cu exigență — pot constitui prezențe certe în viitoarele loturi reprezentative ale țării. La băieți, cuvinte de apreciere pentru **Florin Purje, Dorel Vorindan, Cristinel Brezeanu, Dănuț Lumei, Adrian Gall, Nicu Stroia.** Rămîne ca forurile competente să asigure tuturor celor care s-au evidentiat conditii de valorificare deplină a talentului și posibilităților lor pentru ca, din actuale sperante, să devină autentice certitudini.

CAMPION
II
I
III

„Podiumul" întrecerii feminine, cu Felicia Feier, Liliana Stanciu și Luminița Zăvod *(de la stînga la dreapta)*
Foto: Eugen POP — Cluj-Napoca

REZULTATE TEHNICE: masculin, individual compus : 1. Nicolae Bejenaru (C.S.S. 7 Dinamo) 56,75, 2. Cătălin Șerbănescu (C.S.S. 7 Dinamo) și Adrian Gall (C.S.S. Bistrița) 55,70, 4. Florin Gheorghe (C.S.S. 7 Dinamo)

Constantin MACOVEI

(Continuare în pag. 2—3)

Campionate Internaționale ale țării noastre

DISPUTE ECHILIBRATE ÎN CONCURSUL PENTATLONIȘTILOR

Pentatloniștii prezenți la cea de a 26-a ediție a **Campionatelor Internaționale ale României** și-au încheiat disputele din cadrul primei probe, călăria, concurenții care au evoluat în ultimele două serii oferind, ca și colegii lor duminică-dimineață, un frumos spectacol sportiv.

Performanța din prima zi a reprezentantului nostru, Marian Gheorghe, a fost repetată, în această a doua zi a probei de călărie, doar de un singur pentatlonist, **Bela Süveg** (Ungaria) cu Sigfried, reușind și el, la capătul unei prestații de bună calitate, să acumuleze punctajul maxim (1100 p), dar, datorită timpului inferior, se află pe locul secund. Evoluția celor doi, dar și a celorlalți pentatloniști, lasă să se întrevadă o luptă și mai strînsă pentru întîietate în probele următoare, mai ales că, deocamdată, diferențele între competitori sînt minime.

Desigur, cu mult interes a fost urmărită și comportarea celorlalți reprezentanți ai noștri, mai ales a lui Dragoș Pătrui, al treilea component al primei garnituri. Dacă el ar fi acumulat punctajul maxim, echipa s-ar fi aflat la conducerea plutonului. Această șansă a fost, însă,

Emanuel FÂNTÂNEANU

(Continuare în pag. 2—3)

SE IMPUNE PERFECȚIONAREA METODELOR DE PREGĂTIRE A PARAȘUTIȘTILOR

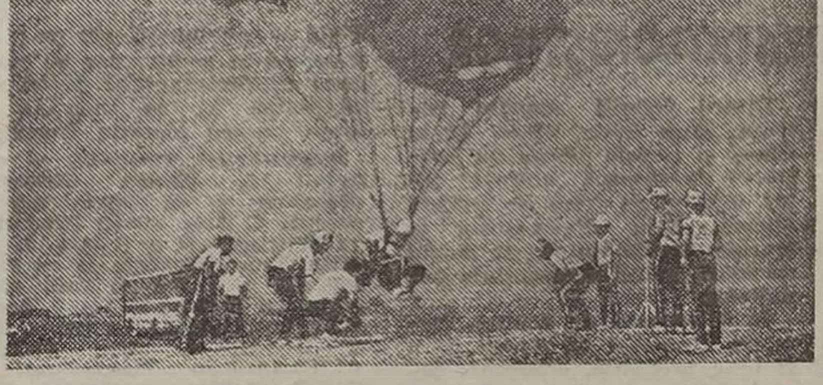

Ultima încordare deasupra punctului fix
Foto : O. PAȘENCO

„Internaționalele" de parașutism ale României, disputate săptămîna trecută pe aerodromul sportiv Brașov-Ghimbav, pot fi considerate drept ediția cu cel mai ridicat nivel valoric, după cum o atestă rezultatele primilor clasați. Reprezentanții a două puternice școli de parașutism, sportivii din Bulgaria și R.D. Germană, și-au disputat întîietatea în toate probele, confirmînd și cu acest prilej, prin performanțele realizate, atît succesele de pînă acum, cît și perspectivele în vederea C.M. — 1986. Astfel, proba de punct fix a fost cîștigată de **Diana Wiedmann** (R.D.G.) cu un total de 0,02 m (8 salturi, dintre care 6 de 0,00 m) și, respectiv, **Ivan Pticiov** (Bulgaria) cu 0,04 m (din cele 8 aterizări, 5 de 0,00 m). Proba de acrobație a revenit **Katjei Schneider** (R.D.G.) 26,19 s (media pentru cele trei lansări fiind sub 9 s) și **Dragomir Nedcov** (Bulgaria) 23.46 s (media sub

Dinu COSTESCU

(Continuare în pag 2-3)

Mîine, de la ora 18, pe stadionul „23 August"

STEAUA ȘI DINAMO, ÎN FINALA „CUPEI ROMÂNIEI" LA FOTBAL

Vom avea din nou o finală STEAUA — DINAMO, asa cum am mai avut de cinci ori pînă acum, dar nu putem trece cu vederea meritele celor două semifinaliste care, pe parcursul „competiției k.o.", au avut comportări deosebit de bune. Jiul, o mai veche cunoștință în „Cupa României" (a cîstigat-o în vara lui 1974, a fost finalistă în 1972), a eliminat, din etapa „16"-imilor, pe Corvinul Hunedoara, Metalul Bocsa si Chimia Rm. Vîlcea, în timp ce Victoria București, pentru prima dată într-o fază superioară a competiției, a scos pe Explorări Cîmpulung Moldovenesc, Petrolul Ploiești si Oțelul Galati.

Așadar Steaua și Dinamo isi dispută direct trofeul pentru a sasea oară. În cele cinci

Mircea TUDORAN

(Continuare în pag. 2—3)